

WT-1011RC Programmer User Guide

Firmware Version 1.9

Note:

1. Information in this manual is subject to change without notice and does not represent a commitment of manufacturer.
2. Manufacturer shall not be liable for errors contained herein and incidental or consequential damages result from using this manual.
3. No part of the manual can be reproduced or publicized in any form or by any means.
4. All rights are reserved.

Instalering af WT-1011RC Programmer Software

Step 1: Indsæt den medfølgende CD "WT-1011RC software" i computeren, her vil man finde en folder med navnet "WT-1011RC Programmer".

Step 2: I denne folder kan man finde "WT-1011RC Setting V1.9.exe" filen, Kopier denne fil over på den anvendte computer i en dertil oprettet folder. Denne fil er et program, man behøver ikke at installere det, bare starte det.

Forbind WT-1011RC enheden til din Computer

Step 3: Forbind computeren med WT-1011RC enheden med det medfølgende kabel. Hvis ens computer ikke har en RS232 (seriel) udgang kan man bruge en RS232 til USB adapter.

Til computeren

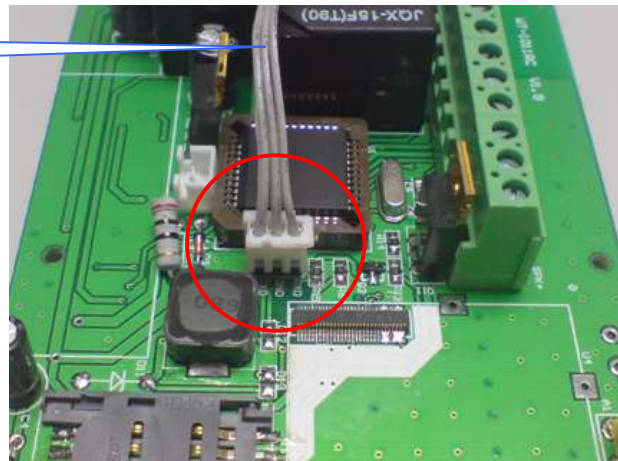

Start WT-1011RC Programmer Software

Step 4: Double click på [WT-1011RC Setting V1.9.exe](#) for at starte programmet.

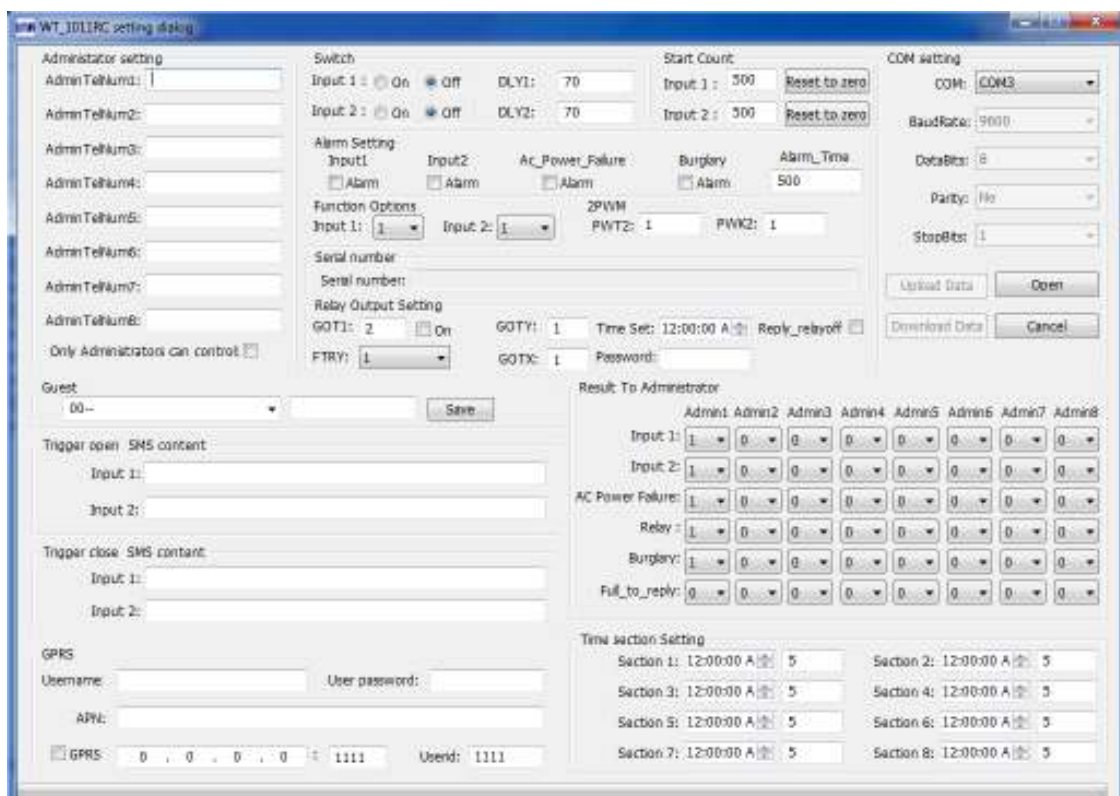

Note: Tjek at at computeren er forbundet med WT-1011RC enheden man begynder at programmerer.

Step 5: Forståelse af WT-1011RC Programmerings systemet.

- COM:** A dropdown menu currently set to 'COM3'. Callout: "Vælg den Com port hvor WT-1011RC enheden er tilsluttet".
- BaudRate:** A dropdown menu set to '9600'.
- DataBits:** A dropdown menu set to '8'.
- Parity:** A dropdown menu set to 'No'.
- StopBits:** A dropdown menu set to '1'.
- Buttons:** 'Upload Data', 'Open', 'Download Data', and 'Cancel'.

Callouts for the buttons:

- 'Upload Data': "Upload alle data fra den tilsluttede WT-1011RC enhed".
- 'Open': "Etabler forbindelse med WT-1011RC enheden. Klik her når Com port er vslgt." and "Folad Systemet?".
- 'Download Data': "Download alle programmerings data tilden tilsluttede WT-1011RC enhed".

- Admin TelNum1: [text input]
- Admin TelNum2: [text input]
- Admin TelNum3: [text input]
- Admin TelNum4: [text input]
- Admin TelNum5: [text input]
- Admin TelNum6: [text input]
- Admin TelNum7: [text input]
- Admin TelNum8: [text input]
- Only Administrators can control:

Callouts:

- Grouped callout for Admin TelNum1-8: "Indtast Administrator Tlf. nummer 1 - 8".
- Callout for 'Only Administrators can control': "Marker denne hvis kun Aministratore skal kunne kontrolerer enheden".

Note: Det er muligt at indtaste op til 16 cifre lange Tlf. numrer.

- Input 1:** Radio buttons for 'On' and 'Off' (selected).
- Input 2:** Radio buttons for 'On' and 'Off' (selected).

Callouts:

- Callout for Input 1: "Slå indgangs signal til".
- Callout for Input 2: "Slå indgangs signal fra".

- DLY1:** Text input field containing '70'.
- DLY2:** Text input field containing '70'.

Callouts:

- Callout for DLY1: "Forsinkelse på indgangen, 1/10 sekunder *DLY1#".
- Callout for DLY2: "Forsinkelse på indgangen 1/10 sekunder *DLY2#".

Der kan programmerers max. 65.000, (så max. 108 minutter)

Indstil tæller funktionen. (1 = alarm ved hvert input)

Start Count

Input 1 : 500

Input 2 : 500

Indstil tæller funktionen. (1 = alarm ved hvert input)

Note: Man kan maksimalt sætte tælleren til 65535

Slå sirene funktionen fra og til, for Input 2

Slå strøm udfald funktionen fra og til

Slå tyveri sikrings funktionen fra og til

Alarm Setting

Input1	Input2	Ac_Power_Failure	Burglary	Alarm_Time
<input type="checkbox"/> Alarm	<input type="checkbox"/> Alarm	<input type="checkbox"/> Alarm	<input type="checkbox"/> Alarm	500

Slå sirene funktionen fra og til, for Input 1

Indstil tiden for sirenen I tilfælde af alarm (I sekunder)

Note: Man kan sætte sirenen til at alarmere I maksimum 65535skunder

Vælg den ønskede "Input mode"

Function Options

Input 1: 1

Input 2: 1

Vælg den ønskede "Input mode"

Note: Input 2 valgbare funktioner 5 & 6 vil blive deaktiveret under GPRS Mode

Vælg den ønskede åben tid for relæet (I sekunder)

2PWM

PWT2: 1

PWK2: 1

Vælg den ønskede lukket tid for relæet (I Sekunder)

Note: Denne funktion anvendes kun i (F2) kan vælges input funktion 5 og 6. Du er i stand til at programmere PWT2 og PWK2 tid op til en maksimal værdi på 65.535 Skunder. Denne funktion vil blive deaktiveret under GPRS-tilstand.

Serial number

Serial number:

Note: Man kan burger serial number for programmer serial number for WT-1011RC enheden

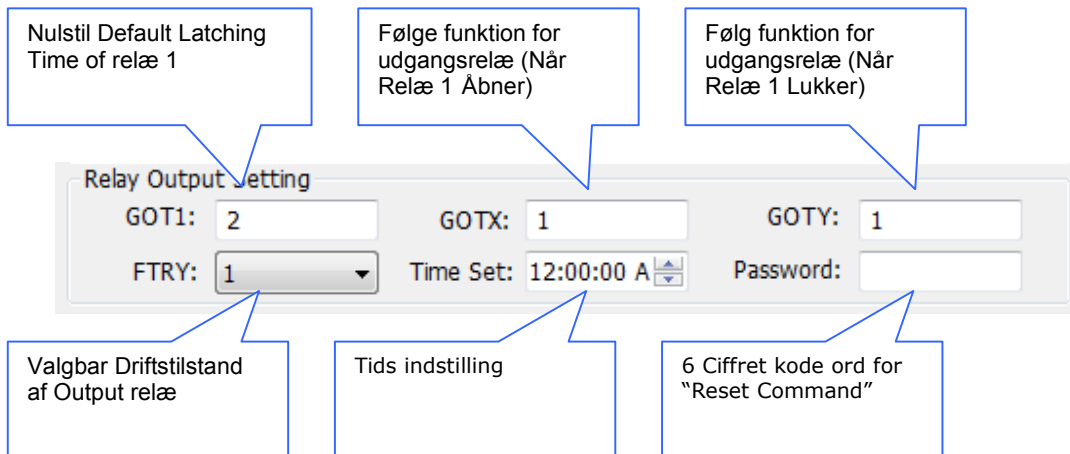

Relay Output Setting

GOT1: 2 GOTX: 1 GOTY: 1

FTRY: 1 Time Set: 12:00:00 A Password:

Callouts:

- Nulstil Default Latching Time of relæ 1
- Følge funktion for udgangsrelæ (Når Relæ 1 Åbner)
- Følg funktion for udgangsrelæ (Når Relæ 1 Lukker)
- Valgbar Driftstilstand af Output relæ
- Tids indstilling
- 6 Ciffret kode ord for "Reset Command"

Note: Du er i stand til at programmere værdien af GOT1, GOTX og GOTY op til maksimalt 65.535 . Værdien af GOT1 skal altid større end GOTX.

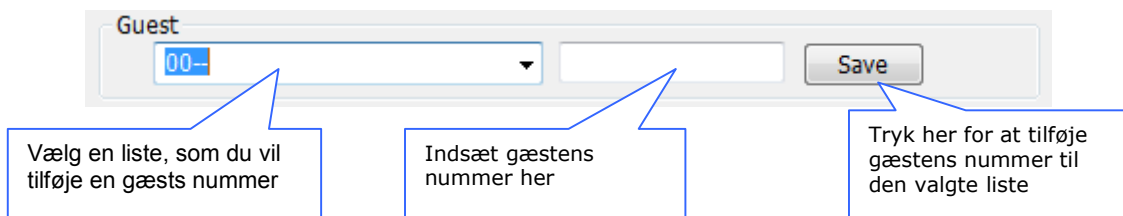

Guest

00-- Save

Callouts:

- Vælg en liste, som du vil tilføje en gæsts nummer
- Indsæt gæstens nummer her
- Tryk her for at tilføje gæstens nummer til den valgte liste

Note: You are able to program up to 100 Guest numbers. You must program only the last 8 digits of a telephone number

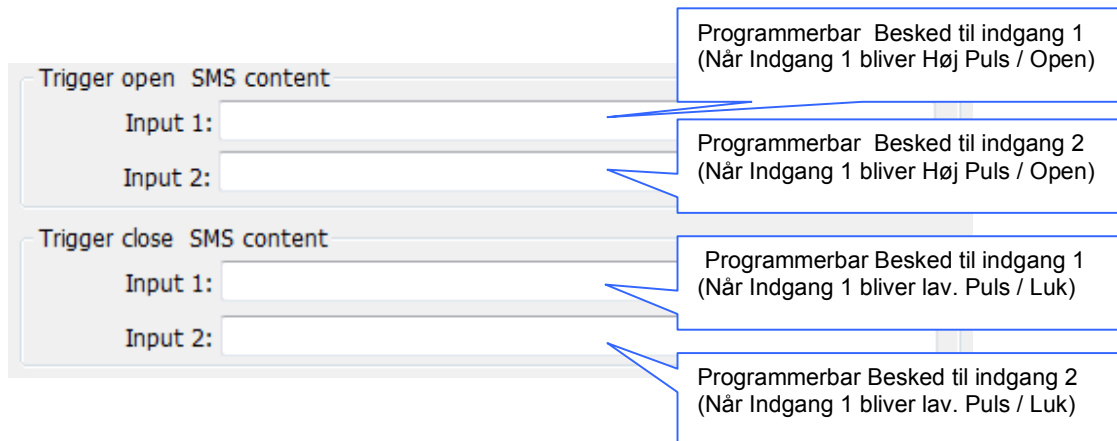

Trigger open SMS content

Input 1: Programmerbar Besked til indgang 1 (Når Indgang 1 bliver Høj Puls / Open)

Input 2: Programmerbar Besked til indgang 2 (Når Indgang 1 bliver Høj Puls / Open)

Trigger close SMS content

Input 1: Programmerbar Besked til indgang 1 (Når Indgang 1 bliver lav. Puls / Luk)

Input 2: Programmerbar Besked til indgang 2 (Når Indgang 1 bliver lav. Puls / Luk)

Note: Input advarselsmeddelelse kan programmeres op til 40 tegn lange. Kun normal abc / ABC Dansk/engelske tekster er understøttet, ingen specialtegn.

Definition SMS content

Content:

Programmerbar tekst "Powered By"

Note: Input advarselsmeddelelse kan programmeres op til 40 tegn lange. Kun normal abc / ABC
 Dansk/engelske tekster er understøttet, ingen specialtegn

Result To Administrator

	Admin1	Admin2	Admin3	Admin4	Admin5
Input 1:	1	0	0	0	0
Input 2:	1	0	0	0	0
AC Power Failure:	1	0	0	0	0
Relay :	1	0	0	0	0
Burglary:	1	0	0	0	0
Full_to_reply:	0	0	0	0	0

Indstilling af Alert Beskedmodtagere af indgang 1

Indstilling af Alert Beskedmodtagere af indgang 2

Indstilling af beskedmodtagere ved strømsvigt

Indstilling af Modtagere af Relæ off indberetning

Indstilling af Modtagere af Tyveri alarm

Indstilling af Modtagere af sidste kontakt Opkaldslogger

Indstilling af driftstiden for Udgang Relæ 2

Time section Setting

Section 1:	12:00:00 A	5	Section 2:	12:00:00 A	5
Section 3:	12:00:00 A	5	Section 4:	12:00:00 A	5
Section 5:	12:00:00 A	5	Section 6:	12:00:00 A	5
Section 7:	12:00:00 A	5	Section 8:	12:00:00 A	5

Note: Når denne function aktiveres, vil andre funktioner relateret til relæ 2 bliver deaktiveret. Tiden kan maksimum være 65535 sekunder.

- GPRS konto navn**: Points to the Username field.
- APN**: Points to the APN field.
- GPRS konto kode ord**: Points to the User password field.
- Enable/Disable GPRS**: Points to the GPRS checkbox.
- Don computers "External IP address"**: Points to the IP address field (0 . 0 . 0 . 0).
- Port number**: Points to the port number field (1111).
- User ID**: Points to the Userid field (1111).

Læsning af alle indstillinger på WT-1011RC enheden

Step 6: Uploade alle indstillinger fra WT-1011RC enheden.

For at uploade alle indstillingerne, er du først nødt til at vælge den COM-port nummer på programmer softwaren, hvor WT-1011RC enheden er tilsluttet og trykke på "Open"-knappen for at oprette en forbindelse.

- COM:** COM3 (highlighted with a red box)
- BaudRate:** 9600
- DataBits:** 8
- Parity:** No
- StopBits:** 1
- Buttons:** Upload Data, Open (highlighted with a red box), Download Data, Cancel

På WT-1011RC programmer softwaren, vil du bemærke, at "Upload Data" og "Download Data" knappen bliver synlige. Nu kan du klikke på "Upload Data" knappen for at uploade alle indstillingerne.

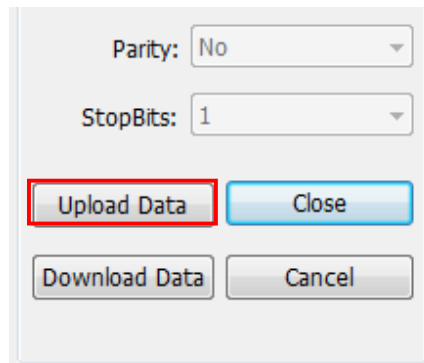

Note. Det er MEGET vigtigt at man huske rækkefølgen, OPEN, Upload data, Download Data, Close

Programmering af alle indstillinger i WT-1011RC enheden

Step 7: Programmer alle indstillinger **til** WT-1011RC.

Hvis du vil starte programmeringen af alle indstillinger, skal du blot trykke på "Download Data" knappen.

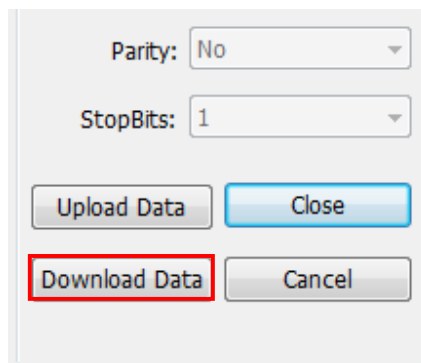

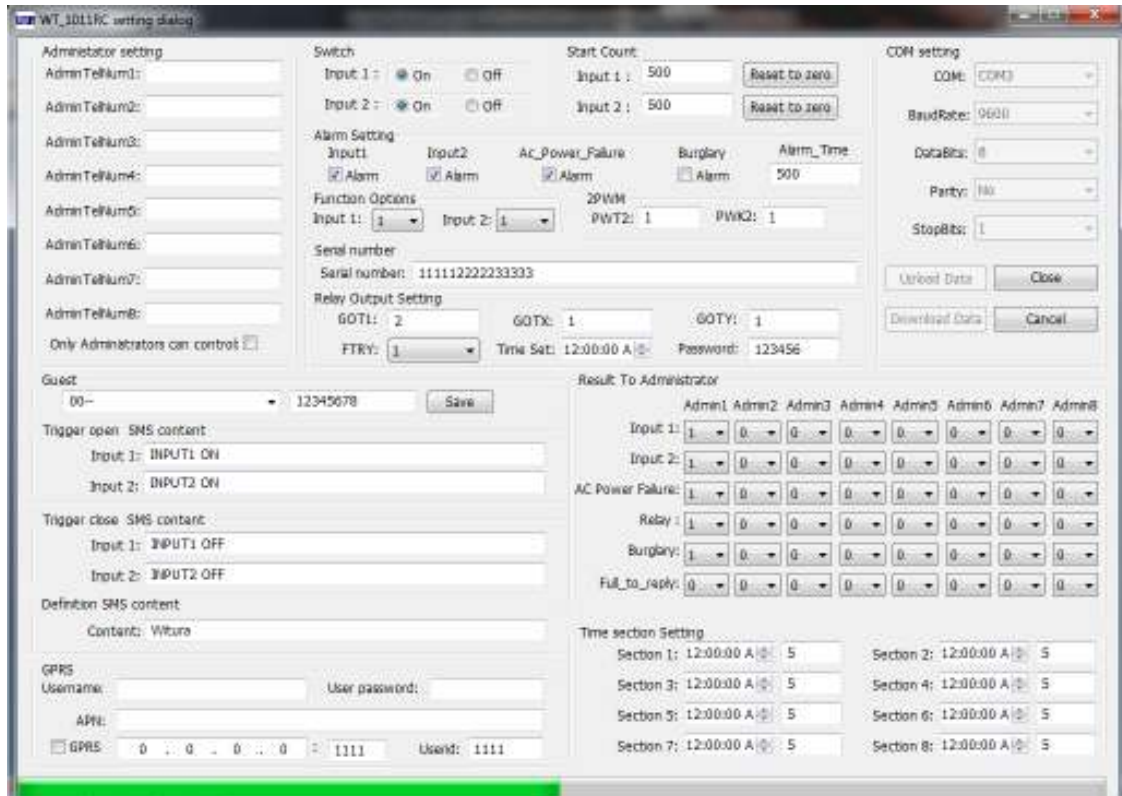

At logge ud af programmer softwaren, skal du blot klikke på "Annuller" knappen eller knappen X øverst til højre.